



# OKULDA SAĞLIĞIN KORUNMASI VE GELİŞTİRİLMESİ PROGRAMI



# Okul Saęlıęı alıřmalarının Tarihesi

- Ülkemizde okul saęlıęı alıřmaları, **1930 yılında** ıkarılan **1593 sayılı Umumi Hıfzıssıhha Kanunu** ile bařlatılmıřtır.
  - **Madde 163** – Bilumum mekteplerin bina ve sıhhi řartları ve sari salgın hastalıklardan vikayeleri hususları Sıhhat ve itimai Muavenet Vekaletinin murakabesi altındadır. Yalnız talebenin řahıslarına ait sıhhi murakabe bu mekteplerin tabi oldukları makamlar, cemiyetler veya řahıslar tarafından ifa edilir.
  - **Madde 164** – Alel¼mum mekteplerde muayyen fasılalarla **talebin beden, ruh ve g¼z ve kulaklarına ait muayeneler** mekteplerin hususi tabipleri tarafından icra ve her talebeye mahsus ayrı kayıt varakalarına tesbit olunur.

- Okul saęlıęı alıřmalarının bařarısı, saęlık ve eęitim sistemlerinin iřbirlięi ve entegrasyonu ile m¼mk¼nd¼r
- Bu amala **17.05.2016** tarihinde **T.C. Millî Eęitim Bakanlıęı (MEB)** ve **T.C. Saęlık Bakanlıęı (SB)** arasında **“Okul Saęlıęı Hizmetleri iřbirlięi Protokol¼”** imzalanmıřtır
- Y¼r¼t¼len alıřmaların ardından her iki Bakanlık arasında varılan mutabakat ile **“Okulda Saęlıęın Korunması ve Geliřtirilmesi Programı”** bařlatılmıřtır

# Okul Saęlıęı Nedir?

- Okul saęlıęı; ¼ęrencilerin ve okul alıřanlarının saęlıęının deęerlendirilmesi, geliřtirilmesi
- Saęlıklı okul yařamının saęlanması ve s¼rd¼r¼lmesi
- ¼ęrenciye ve dolayısıyla topluma saęlık eęitiminin verilmesi iin yapılan alıřmaların t¼m¼ olarak tanımlanmakta



# Okulda Saęlıęın Korunması ve Geliřtirilmesi Programı Bileřenleri



Program, okullarda řu ana kadar okul saęlıęı kapsamında y¼r¼t¼len ve y¼r¼t¼lecek olan t¼m program ve projelerin çerçevesini oluřturacak řekilde tasarlanmıřtır

# Okul Saęlıęı Kapsamında Y¼r¼t¼len Program/Projeler

| Program/Proje Adı  | Program/Proje Sorumlusu                                     |
|--|---|
| Aęız ve Diř Saęlıęı Eęitimi ve Koruyucu Aęız Diř Saęlıęı alıřmaları | HSGM, Toplum Saęlıęı Hizmetleri Daire Bařkanlıęı            |
| Beslenme Dostu Okul Programı   | HSGM, Saęlıklı Beslenme ve Hareketli Hayat Daire Bařkanlıęı |
| Beyaz Bayrak Projesi   | HSGM, evre Saęlıęı Daire Bařkanlıęı                        |
| B¼y¼me Geliřmenin İzlenmesi Programı                                 | HSGM, ocuk ve Ergen Saęlıęı Daire Bařkanlıęı               |
| Fiziksel Aktivite Uygunluk Karnesi                                   | HSGM, Saęlıklı Beslenme ve Hareketli Hayat Daire Bařkanlıęı |
| Okul aęı ocuklarının Ařılamaları                                   | HSGM, Ařı ile ¼nlenebilir Hastalıklar Daire Bařkanlıęı      |
| Okul aęı ocuklarında İřitme Tarama Programı                        | HSGM, ocuk ve Ergen Saęlıęı Daire Bařkanlıęı               |
| Okulda Saęlıęın Korunması ve Geliřtirilmesi Programı                 | HSGM, ocuk ve Ergen Saęlıęı Daire Bařkanlıęı               |
| Okullarda Diyabet Eęitimi Programı                                   | HSGM, Saęlıklı Beslenme ve Hareketli Hayat Daire Bařkanlıęı |
| Okul S¼t¼ Programı   | HSGM, Saęlıklı Beslenme ve Hareketli Hayat Daire Bařkanlıęı |

# Genel İlkeler

İllerde Okulda Saęlıęın Korunması ve Geliştirilmesi Programının y¼r¼t¼lmesinden;

- Saęlık Bakanlıęı adına **İl Saęlıęı M¼d¼rl¼kleri (İSM), İlçe Saęlık M¼d¼rl¼kleri/ Toplum Saęlıęı Merkezleri (TSM) ve Saęlıklı Hayat Merkezleri(SHM)**
- Millî Eęitim Bakanlıęı adına ise **İl/İlçe Millî Eęitim M¼d¼rl¼kleri** sorumludur

# il/ ilçe Okul Saęlıęı Kurulları

**İL HIFZISSİHHA  
KURULUNUN  
KARARIYLA  
İL/ İLÇE OKUL SAęLIęI  
KURULLARI KURULUR  
En az yılda 2 kez  
toplanmalı**

**İLDE**

Vali/Vali Yardımcısı Başkanlığında  
İSM ve İl Millî Eğitim M¼d¼rl¼ę¼

**İLÇEDE**

Kaymakam başkanlığında  
İlçe Saęlık M¼d¼rl¼kleri / TSM ve İlçe Millî Eğitim  
M¼d¼rl¼ę¼

**Gerekli  
hallerde**

Dięer ilgili il/ilçe kurum temsilcileri  
Gençlik ve Spor M¼d¼rl¼ę¼, Orman, Tarım ve Hayvancılık  
M¼d¼rl¼ę¼, Emniyet M¼d¼rl¼ę¼, Jandarma Komutanlığı,  
Yerel Yönetimler, Üniversiteler gibi



# Mevzuat

- Okulda Saęlıęın Korunması ve Geliřtirilmesi Programı kapsamında alıřmaların y¼r¼t¼lmesi ve sonuların raporlanmasında;
- **Okul Saęlıęı Hizmetleri İřbirlięi Protokol¼,**
- **Uygulama Kılavuzu,**
- 25.01.2013 tarihli ve 28539 sayılı **Aile Hekimlięi Uygulama Y¼netmelięi,**
- **05.02.2015 tarihli ve 29258 sayılı Toplum Saęlıęı Merkezi ve Baęlı Birimler Y¼netmelięi** ve ilgili dięer mevzuat esas alınacaktır.

# Okulda Saęlıęın Korunması ve Geliřtirilmesi Programının Koordinasyonu ve Sekretaryası

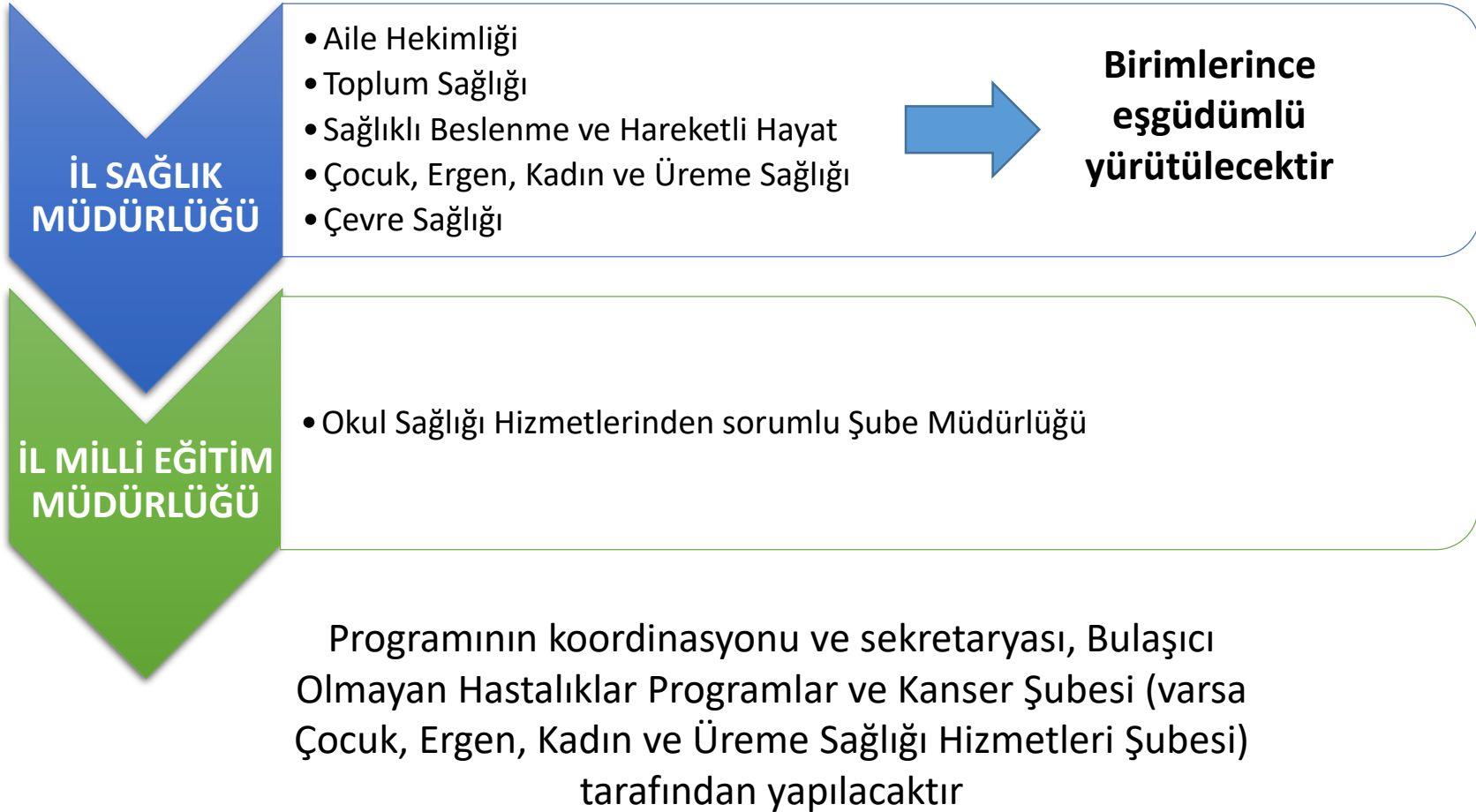

# Program Değerlendirme Esasları ve İş Akışları

- Okul değerlendirmeleri için okulların açık olduğu dönemde (eğitim-öğretim takvimi içinde) okul ziyaretleri gerçekleştirilecek olup, Uygulama Kılavuzunun Ekler bölümünde yer alan formlar kullanılacaktır
- Okul Sağlığı Değerlendirme Ekibi;**

| İlçe Sağlık Müdürlüğü | İlçe Millî Eğitim Müdürlüğü   |
|-----------------------|---|
| İkişer yetkili        | İkişer yetkili  |
|                       | İl/İlçe Millî Eğitim Müdürlüğü tarafından görevlendirilen öğretmenlerden (Sağlık Hizmetleri Alan Öğretmeni, Sağlık Bilgisi ya da Biyoloji öğretmenleri gibi) oluşacaktır. |

# Deęerlendirme ¼ncesi hazırlıklar

## 1. İlçe Saęlık M¼d¼rl¼ę¼ (TSM) ve İlçe Millî Eęitim M¼d¼rl¼ę¼n¼n Hazırlıkları

- İl ve İlçe Okul Saęlıęı Kurullarında alınan kararlar doęrultusunda, TSM ve İlçe Millî Eęitim M¼d¼rl¼ę¼ program sorumluları eęitim- ¼ęretim yılı bařında, yapılacak alıřmalar ve okul deęerlendirmeleri iin planlama yapmalı ve takvim oluřturmalıdır
- Planlama yapılırken; b¼lgenin okul saęlıęı verileri, gereksinim ve ¼ncelikleri dikkate alınmalıdır

# Deęerlendirme ¼ncesi hazırlıklar

## 2. Okula Bilgi Verilmesi

- ¼ncelikle İlçe Saęlık M¼d¼rl¼ę¼/ TSM ve İlçe Millî Eęitim M¼d¼rl¼ę¼, b¼lgelerinde bulunan okullara, Okulda Saęlıęın Korunması ve Geliştirilmesi **Programını tanıtmalıdır**
- Yapılacak tanıtımda, Programın amaç, hedef ve beklentileri açıklanmalı ve okulların yapması gereken hazırlıklar hakkında bilgi verilmelidir
- İlçe Millî Eęitim M¼d¼rl¼ę¼; Okul Saęlıęı Deęerlendirme Ekibi tarafından okullarda yapılacak izleme ve deęerlendirme çalıřmalarını **okul y¼netimlerine ¼nceden bildirmeli, okullarda gerekli hazırlıkların yapılmasını saęlamalıdır**

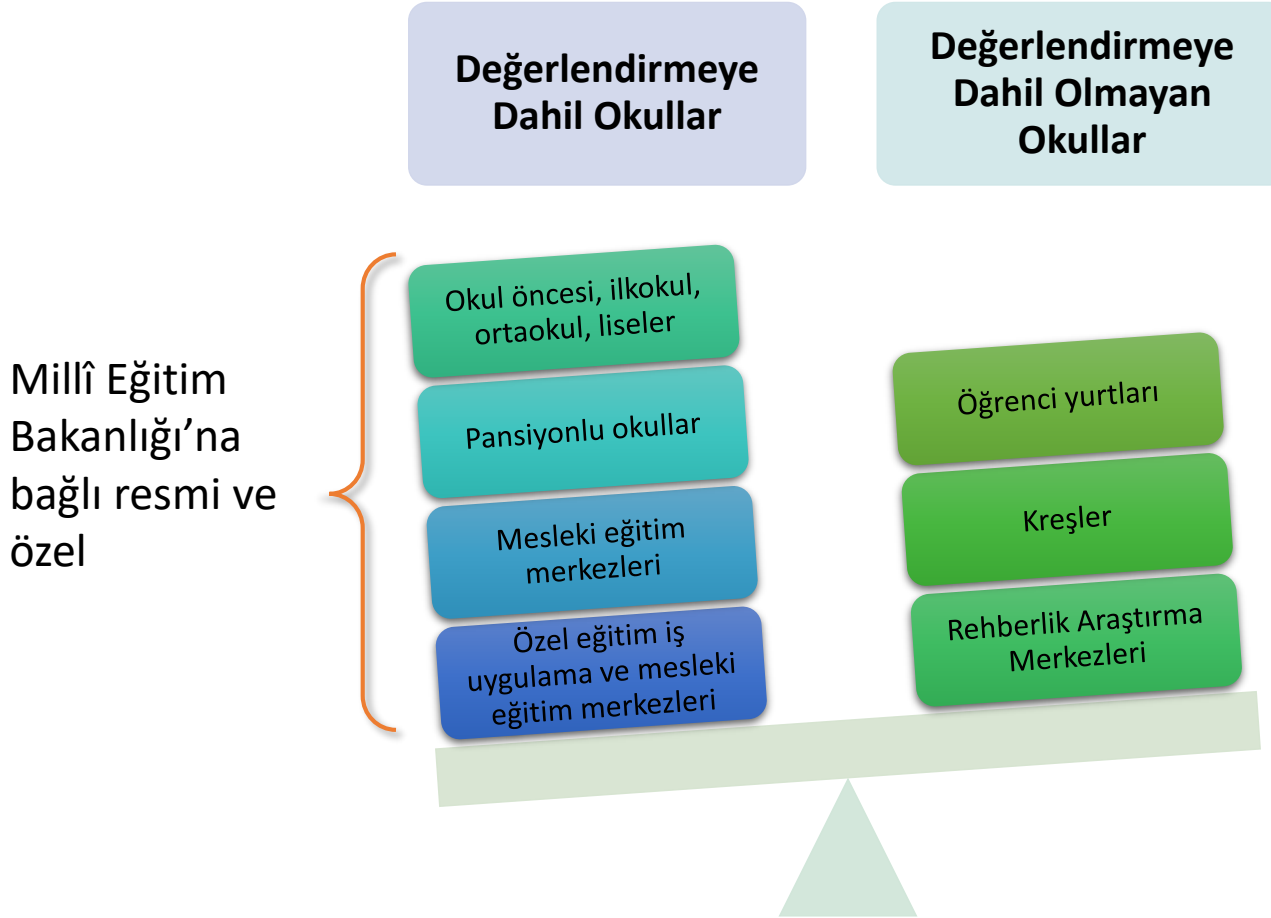

### 3. Okul Y¼netiminin Hazırlıęı

- Okul y¼netimi, Program bileşenlerinin (**Saęlık Hizmetleri, Saęlıklı ve Güvenli Okul Çevresi, Saęlıklı Beslenme/Form3**) gereklerini yerine getirmeli
- **Okulun Okul Saęlıęı Y¼netim Ekibi** olmalıdır.

#### Okul Saęlıęı Y¼netim Ekibi

1 İdareci

1 Öğretmen

1 Öğrenci

1 Okul Aile Birlięi Üyesi

(Varsa)

Rehber Öğretmen

Saęlık Çalıřanı

EK - 2a: OKUL SAęLIęI Y¼NETİM EKİBİ

| Sıra No | Adı Soyadı | Unvanı | G¼revi | İmza |
|---------|------------|--------|--------|------|
| 1       |            |        |        |      |
| 2       |            |        |        |      |
| 3       |            |        |        |      |
| 4       |            |        |        |      |
| 5       |            |        |        |      |
| 6       |            |        |        |      |

- Okulun, okul sağlığını geliştirmek için hazırlanmış okula özgü **“Okul Sağlığı Planı”** olacaktır. Bu planda; okul sağlığı kapsamında yapılacak tüm çalışmaların amaç ve hedefleri belirlenecek ve bu amaç ve hedeflere yönelik etkinlikler hazırlanacaktır.

#### EK – 2b: ÖRNEK OKUL SAĞLIĞI PLANI

|  |
|--|
| AMAÇ: Obezite ile mücadele   |
| HEDEFLER:<br>Obezitenin zararları konusunda öğrencilerin bilinçlerinin artırılması,<br>Sağlıklı beslenme konusunda öğrencilerin bilinçlerinin artırılması,<br>Fiziksel aktivite yapan öğrenci sayılarının artırılması,<br>Obez öğrenci sayısının azaltılması |

#### ETKİNLİKLER ve İZLEME-DEĞERLENDİRME

| ETKİNLİKLER  | UYGULAMA ZAMANI                           | AÇIK HEDEF UYGULANDI MI? |       | İZLEME-DEĞERLENDİRME  |
|--|---|--------------------------|-------|---|
|  |   | EVET                     | HAYIR |   |
| Halk Sağlığı Müdürlüğü işbirliği ile öğrencilerin obezite konusunda bilgilendirilmesi  | Okul zamanı içinde                        |                          |       | Eğitim alan öğrenci sayısı  |
| Okul bahçesine oyun alanlarının çizilmesi  | Okul zamanı içinde<br>Okul zamanı dışında |                          |       | Okul bahçesine oyun alanlarının çizilmesi   |
| Okul dışı zamanlarda öğrencilerin ilgi alanına göre fiziksel aktivite ve spor etkinliklerine (bisiklet sürme, yürüyüş, yüzme, futbol vb.) yönlendirilmesi ve takibinin | Okul zamanı içinde<br>Okul zamanı dışında |                          |       | Fiziksel aktivite ve spor etkinliklerinin isimleri ve bu etkinlikleri yapan öğrenci |
|  |   |                          |       |   |
|  |   |                          |       |   |



# ğrencilerin periyodik muayene ve izlemleri

- ğrencilerin aile hekimleri tarafından periyodik muayene ve izlemlerinin yapılması saęlanmalı
- Aile hekimlięi birimlerinden okula iletilen ve muayenenin yapıldıęını gsteren **Form-1 okulda saklanmalı, kayıt altına alınmalı**
- ğrenci izlemleri,
  - yaşıa zel ocuk-ergen izlemi olarak deęerlendirilmeli
  - **izlem yıl içinde ğrenci ve ailenin uygun oldukları bir zamanda gerekleřtirilebilmeli**

# Aile Hekimlięi Uygulama Y¼netmelięi

(Resmi Gazete Tarihi: 25.01.2013 Resmi Gazete Sayısı: 28539)

## MADDE 4:

Kendisine kayıtlı kiřilerin ilk deęerlendirmesini yapmak iin altı ay iinde ev ziyaretinde bulunmak veya kiřiler ile iletiřime gemek.

Kayıtlı kiřilerin yař, cinsiyet ve hastalık gruplarına y¼nelik **izlem ve taramaları** (kanser, kronik hastalıklar, gebe, lohusa, yenidoęan, bebek, ocuk saęlıęı, ad¼lesan (ergen), eriřkin, yařlı saęlıęı ve benzeri) **yapmak**.

Kendisine kayıtlı kiřileri **yılda en az bir defa deęerlendirerek saęlık kayıtlarını g¼ncellemek**.

# Özet Tablo

İzlemlerin yapılabileceği uygun yaş aralıkları 'Çocuk ve Ergen İzlemleri Özet Tablo' bölümünde belirtilmiştir

| İŞLEM                    | YAŞ                                    |           |           |         |         |       |       |       |       |       |        |        |        |        |       |       |       |       |         |           |           |           |   |
|--------------------------|--|-----------|-----------|---------|---------|-------|-------|-------|-------|-------|--------|--------|--------|--------|-------|-------|-------|-------|---------|-----------|-----------|-----------|---|
|                          |  | Yenidoğan | İlk hafta | 15. Gün | 41. Gün | 2. Ay | 3. Ay | 4. Ay | 6. Ay | 9. Ay | 12. Ay | 18. Ay | 24. Ay | 30. Ay | 3 yaş | 4 yaş | 5 yaş | 6 yaş | 7-9 yaş | 10-14 yaş | 15-18 yaş | 19-21 yaş |   |
| Ölçümler                 | Baş çevresi ölçümü                     | +         | +         | +       | +       | +     | +     | +     | +     | +     | +      | +      | +      | +      | +     | +     | +     | +     | +       | +         | +         | +         | + |
|                          | Boy ölçümü                             | +         | +         | +       | +       | +     | +     | +     | +     | +     | +      | +      | +      | +      | +     | +     | +     | +     | +       | +         | +         | +         | + |
|                          | Ağırlık ölçümü                         | +         | +         | +       | +       | +     | +     | +     | +     | +     | +      | +      | +      | +      | +     | +     | +     | +     | +       | +         | +         | +         | + |
|                          | Beden Kitle İndeksi                    |           |           |         |         |       |       |       |       |       |        |        |        | +      | +     | +     | +     | +     | +       | +         | +         | +         | + |
| Duyusal taramalar        | Kan basıncı değerlendirilmesi          | *         | *         | *       | *       | *     | *     | *     | *     | *     | *      | *      | *      | *      | *     | *     | *     | *     | *       | *         | *         | *         | * |
|                          | İşitme değerlendirilmesi               | +         | *         | *       | *       | *     | *     | *     | *     | *     | *      | *      | *      | *      | *     | *     | *     | *     | *       | *         | *         | *         | * |
|                          | Görme taraması                         | +         | *         | *       | *       | *     | *     | *     | *     | *     | *      | *      | *      | *      | *     | *     | *     | *     | *       | *         | *         | *         | * |
| Gelişimsel değerlendirme | Fiziksel gelişimin değerlendirilmesi   |           |           | +       | +       | +     | +     | +     | +     | +     | +      | +      | +      | +      | +     | +     | +     | +     | +       | +         | +         | +         | + |
|                          | Sosyal davranışsal değerlendirme       |           |           |         | +       | +     | +     | +     | +     | +     | +      | +      | +      | +      | +     | +     | +     | +     | +       | +         | +         | +         | + |
|                          | HEADSSS değerlendirilmesi              |           |           |         |         |       |       |       |       |       |        |        |        |        |       |       |       |       |         |           | +         | +         | + |
|                          | Otizm spektrum bozukluğu değerlendirme |           |           |         |         |       |       |       |       |       |        |        | +      | +      |       | +     |       |       |         |           |           |           |   |
| Prosedürler              | Fizik muayene                          | +         | +         | +       | +       | +     | +     | +     | +     | +     | +      | +      | +      | +      | +     | +     | +     | +     | +       | +         | +         | +         | + |
|                          | Yenidoğan topuk kanı taraması          | +         | +         |         |         |       |       |       |       |       |        |        |        |        |       |       |       |       |         |           |           |           |   |
|                          | Bağışıklama                            | +         | *         | *       | +       | +     | *     | +     | +     | *     | +      | +      | +      | *      | *     | *     | *     | +     | *       | +         | *         | *         | * |
|                          | GKD taraması                           | *         | *         | *       | +       |       |       |       |       |       |        |        |        |        |       |       |       |       |         |           |           |           |   |
|                          | Hb/Htc ölçümü                          |           |           |         |         |       |       |       |       |       | +      |        |        |        |       |       |       |       |         |           | +         | +         | + |
|                          | Hiperlipidemi risk değerlendirilmesi   |           |           |         |         |       |       |       |       |       |        |        |        | +      | +     | +     | +     | +     | +       | +         | +         | +         | + |
|                          | D vitamini desteği                     |           | +         | +       | +       | +     | +     | +     | +     | +     | +      | +      | +      | +      | +     | +     | +     | +     | +       | +         | +         | +         | + |
| Demir desteği            |  |           |           |         |         | *     |       | +     | +     | +     | +      |        |        |        |       |       |       |       |         |           |           |           |   |
| Diş Sağlığı              |  |           |           |         |         |       |       | +     | +     | +     | +      | +      | +      | +      | +     | +     | +     | +     | +       | +         | +         | +         |   |
| Danışmanlık              | +                                      | +         | +         | +       | +       | +     | +     | +     | +     | +     | +      | +      | +      | +      | +     | +     | +     | +     | +       | +         | +         | +         | + |

+Mutlaka yapılacak  
\* Değerlendirme sonucunda gerekirse yapılacak

HEADSSS: Home (ev), Education/Employment (Eğitim/İs), Eating (Yeme tutumu), Activities (akranlarla aktivite), Drugs (Madde kullanımı), Sexuality (Cinsellik), Suicide/depression (İntihar ve depresyon) ve Safety (güvenlik)

- Aile hekimleri, bebekte ilk izlem hariç diğer 8 izlemden, çocuk izlemleri ile 6-19 yaş aralığındaki izlemlerin tamamından sorumludur.
- 10-21 yaş aralığında her yıl izlem yapılması gerekmektedir, bununla birlikte bu dönemde Hb/Htc ölçümünün belirtilen yaş gruplarında (10-14, 15-18, 19-21 yaşlar) 1'er kez yapılması yeterlidir.

### Bebek izlem zamanları ve aralıkları:

- İlk izlem (doğumun hemen sonrasında)
- Doğumdan sonraki ilk hafta içinde yenidoğanın izlemi (1.-10.gün arası)
- 15. gün izlemi (11.-29.gün arası)
- 41. gün izlemi (30.-59. gün arası)
- 2. ay izlemi (60.-89. gün arası)
- 3. ay izlemi (90.-115. gün)
- 4. ay izlemi (120.-150. gün)
- 6. ay izlemi (180.-210. gün)
- 9. ay izlemi (250.-290. gün)

### Çocuk izlem zamanları ve aralıkları:

- 12. ay izlemi (365.gün-394. Gün)
- 18. ay izlemi (481.gün-570.gün)
- 24. ay izlemi (661.gün-760.gün)
- 30. ay izlemi (841.gün-930.gün)
- 36. ay izlemi (1021.gün-1110.gün)
- 48. ay izlemi (1321.gün-1530.gün)
- 60. ay izlemi (1681.gün-1890.gün)

### Okul çağı çocuk/Genç izlem zamanları ve aralıkları:

- 6. yaş izlemi (67.-78. ay)
- 7. yaş izlemi (79.-90. ay)
- 8. yaş izlemi (91.-102. ay)
- 9. yaş izlemi (103.-114. ay)
- 10. yaş izlemi (115.-126. ay)
- 11. yaş izlemi (127.-138. ay)
- 12. yaş izlemi (139.-150. ay)
- 13. yaş izlemi (151.-162. ay)
- 14. yaş izlemi (163.-174. ay)
- 15. yaş izlemi (175.-186. ay)
- 16. yaş izlemi (187.-198. ay)
- 17. yaş izlemi (199.-210. ay)
- 18. yaş izlemi (211.-222. ay)
- 19. yaş izlemi (223.-234. ay)
- 20. yaş izlemi (235.-246. ay)
- 21. yaş izlemi (247.-258. ay)

# Çocuk ve Ergen İzlemleri Özet Tablo

- Aile hekimleri, çocuk ve ergen izlemleri için protokollerde belirtilen içeriğin tamamından sorumludur
- Özet tablo aile hekiminin izlemlerini kolaylaştırmak amacıyla hazırlanmıştır
- Poster olarak tüm AHB'lere dağıtılmıştır
- Tablonun çıktısının okula gönderilmesi gerekli değildir



# Hiperlipidemi deęerlendirmesi

## Bebek, Çocuk, Ergen İzlem Protokolleri Yönerge 25:

- Yönergeye göre sadece risk faktörü olan çocukların taranması, yani kan tetkiki yapılması gerekli
- **Risk faktörü olmayan çocuklardan rutin tetkik olarak lipit profili istenmemelidir**
- Eğer risk faktörleri sorgulandıktan sonra hekim tarafından tarama gerekli görülüp yapılırsa, sonraki deęerlendirme ve izlemin nasıl olacaęı yine bu yönerge dikkate alınarak yapılmalıdır

Ayrıca Aile Hekimleri periyodik muayene ve izlemler sırasında, Birinci Basamak Saęlık alıřanları İin Ergen Saęlıęına ve Sorunlarına Yaklařım Cep Kitabından da faydalanabilirler.



Okul yönetimi, değerlendirme öncesinde, yapılan iş ve işlemlerle ilgili tüm dokümanları içeren dosyayı hazırlamalıdır

## OKUL DOSYA İÇERİĞİ

Okul Sağlığı Yönetim Ekibi üye listesi (Ek 2a)

Okul Sağlığı Planı (Ek 2b)

Öğrenci muayene, aşı ve tarama sonuçlarının sayısal verileri

Personel ilkyardım sertifikaları

Okul tarafından, yemekhane, kantin, kafeterya, büfe, çay ocağı ve gıda depolarının “Okul Kantinlerinde Satılacak Gıdalar ve Eğitim Kurumlarındaki Gıda İşletmelerinin Hijyen Yönünden Denetlenmesi Genelgesi” eklerinde yer alan «Kontrol ve Denetim Formu» ile en az ayda bir kez denetlendiğine dair belgeler

Kantin, yemekhane, kafeterya, büfe, çay ocağı ve pansiyon vb. çalışanlarının hijyen eğitimi belgeleri

Varsa Beslenme Dostu Okul ve/veya Beyaz Bayrak sertifikaları

Program kapsamında gerçekleştirilen etkinliklere ait belgeler (fotoğraf, kayıt/katılım formları, afiş ve broşür gibi)

Sağlıkla ilgili konularda öğrenci, okul çalışanları ve velilere yönelik olarak yapılan eğitimlere ait dokümanlar ve kayıt/katılım formları

Rehberlik hizmetleri planı, raporları/kayıtları, sayısal verileri

# Form-1: Öğrenci Muayene/İzlem Bildirim Formu

- Form 1, öğrencilerin baęlı buldukları aile hekimleri tarafından yaş grubuna uygun periyodik olarak yapılan saęlık deęerlendirmelerinin okula bildirilmesi amacıyla kullanılmakta
- Muayene/izlem Bakanlıkça yayımlanan **rehberler** (Bebek Çocuk Ergen İzlem Protokolleri) **doęrultusunda** yapılmalı ve **veriler Aile Hekimlięi Bilgi Sistemine girilmeli, Form 1'in bir çıktısı aileye verilerek okula iletilmeli**
- Okula iletilen formlar, okul yönetimi tarafından uygun koşullarda **saklanmalı**



EK - 3: FORM - 1

.....İli  
..... AİLE HEKİMLİĞİ BİRİMİ

ÖĞRENCİ MUAYENE/İZLEM BİLDİRİM FORMU

ÖĞRENCİNİN

Adı ve Soyadı :  
T.C. Kimlik Numarası :  
Baba Adı :  
Doğum Tarihi (Gün/Ay/Yıl) :  
Cinsiyeti (Kız/Erkek) :  
Telefon :  
Adres :  
Muayene Tarihi :  
Protokol No :

Yukarıda bilgileri bulunan öğrencinin periyodik izlem/ muayenesi yapılmıştır.

SONUÇ:

- İzlem yapıldı  
 Muayene yapıldı  
 Gerekli tedavi düzenlendi/önerilerde bulunuldu  
 İleri tetkik ve tedavi için bir üst basamak sağlık kuruluşunda değerlendirilmesi uygun görüldü  
 Diş Hekimine yönlendirildi

OKUL/ÖĞRETMEN BİLGİLENDİRME NOTU:

.....  
.....  
.....

Dr. Adı-Soyadı  
İmza

**“Okul/Öğretmen Bilgilendirme Notu” bölümü; muayene bitiminde gerekli durumlarda (akut, kronik hastalık, bulaşıcı hastalıklar, engellilik gibi) muayeneyi yapan hekim tarafından doldurulur. Okula iletilen formlar, okul yönetimi tarafından uygun koşullarda saklanmalıdır.**

**Okul değerlendirmeleri sırasında öğrencilerin muayene sayısı ve oranları sayısal veri olarak Okul Sağlığı Değerlendirme Ekibi tarafından istenecektir**

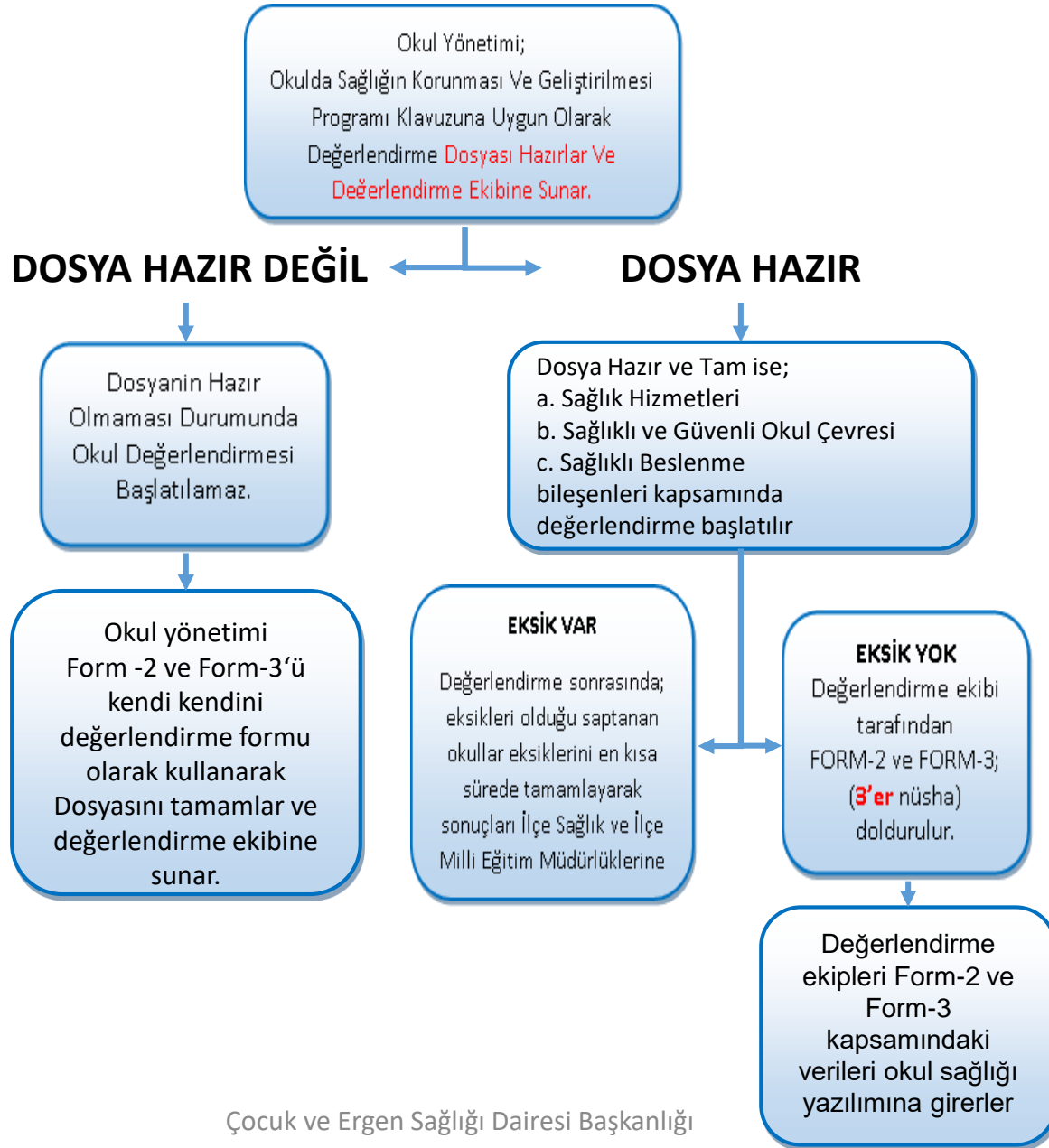

# Deęerlendirme

## Form-2: Okul Deęerlendirme Formu

- Form, deęerlendirme ekibi tarafından okul/kurum ziyareti sırasında doldurulacaktır.
- Aynı kamp¼s iinde bulunan farklı kademedeki okul/kurumların her biri iin ayrı form doldurulacaktır.
- Deęerlendirmelerde okul/kurum ve eklentileri (pansiyon, yemekhane, kantin, b¼fe, ay ocaęı, at¼lye vb) dikkate alınacaktır.

## Form 2



# Form 2

## EK – 4: FORM - 2. OKUL DEęERLENDİRME FORMU

|                             |   |                       |  |
|-----------------------------|---|-----------------------|--|
| İl:                         |   | İlçe:                 |  |
| Okul Adı:                   |   | Okul Tür¼:            |  |
| Pansiyon:                   | Var <input type="checkbox"/> Yok <input type="checkbox"/> | Okul Kademesi:        |  |
| Eęitim-Öęretim Yılı/D¼nemi: |   | Deęerlendirme Tarihi: |  |
| Adres:                      |   | Telefon:              |  |

### 2a. Öęrenci Sayısı

| Okulda Öęrenim G¼rmekte Olan Öęrenci Sayıları |          |            |        |
|---|----------|------------|--------|
| Öęrenci Sayıları                              | G¼nd¼zl¼ | Pansiyonlu | Toplam |
| Kız Öęrenci                                   |          |            |        |
| Erkek Öęrenci                                 |          |            |        |
| Toplam Öęrenci                                |          |            |        |

### 2b. Okul/Kurum alıřanı Sayısı

|  |  |
|--|--|
| Öęretmen Sayısı                          |  |
| İdari Personel Sayısı                    |  |
| Temizlik Personeli/Hizmetli Sayısı       |  |
| Kantin/Yemekhane/Mutfak Personeli Sayısı |  |
| Dięer                                    |  |
| <b>Toplam</b>                            |  |

\*2b. tablosunda Okul/Kurum alıřanı Sayısı belirtilirken okul ve eklentilerinde (pansiyon, yemekhane, kantin, b¼fe, ay ocaęı, at¼lye vb.) alıřanlar dahil edilecektir.



**Buradaki sayı ve yüzdeler, okulların değerlendirildiği tarihte okul yönetimleri tarafından beyan edilen rakamları yansıtmaktadır. Bu sebeple gösterge verisi olarak kullanılmamalı, güncel sayı ve yüzdeler için Programların mevcut Web sistemlerindeki\* veriler kullanılmalıdır.**

**\*Ulusal İşitme Tarama Programı, Koruyucu Ağız Diş Sağlığı, Bağışıklama**

### 2c. Periyodik İzlem/Muayenesi Yapılan Öğrenci Sayısı ve Yüzdesi

| Periyodik izlem/ muayenesi yapılan öğrenci sayısı (a) | Toplam Öğrenci Sayısı (b) | Periyodik izlem/ muayenesi yapılan öğrenci yüzdesi (a/b×100) |
|---|---------------------------|--|
|   |                           |  |

### 2d. Taramalar

| Tarama Programının Adı                        | Kademe              | Taranan Öğrenci Sayısı (a) | Taranması Gereken Öğrenci Sayısı (b) | Taranan Öğrenci Yüzdesi (a/b×100) |
|---|---------------------|----------------------------|--------------------------------------|-----------------------------------|
| Okul Çağı Çocuklarında İşitme Tarama Programı | İlkokul 1. Sınıf    |                            |                                      |                                   |
|   | Okulöncesi Öğretim  |                            |                                      |                                   |
| Ağız-Diş Sağlığı Taramaları                   | İlkokul             |                            |                                      |                                   |
|   | Okul Öncesi Öğretim |                            |                                      |                                   |
| Diğer (Belirtiniz)                            | İlkokul             |                            |                                      |                                   |
|   | Ortaokul            |                            |                                      |                                   |
|   | Lise*               |                            |                                      |                                   |
|   |                     |                            |                                      |                                   |
| Diğer (Belirtiniz)                            | Okul Öncesi Öğretim |                            |                                      |                                   |
|   | İlkokul             |                            |                                      |                                   |
|   | Ortaokul            |                            |                                      |                                   |
|   | Lise*               |                            |                                      |                                   |

\*Lise: Özel Eğitim İş Uygulama Merkezleri, Özel Eğitim Mesleki Eğitim Merkezleri, Mesleki Eğitim Merkezleri dahil tüm liseler

### 2e. Okul Aşı Uygulamaları

| Aşının Adı                                 | Aşı Yapılan Öğrenci Sayısı (a) | Aşı Yapılması Gereken Öğrenci Sayısı (b) | Aşı Yapılan Öğrenci Yüzdesi (a/b×100) |
|--|--------------------------------|--|---------------------------------------|
| DaBT-IPA (İlkokul, 1. Sınıf)               |                                |  |                                       |
| KKK (İlkokul, 1. Sınıf)                    |                                |  |                                       |
| Td (Tetanoz, Difteri) (Ortaokul, 8. Sınıf) |                                |  |                                       |
| Diğer (Aşı adı/Uygulanan sınıf)            |                                |  |                                       |
| Diğer (Aşı adı/Uygulanan sınıf)            |                                |  |                                       |

### 2f. Okulda Dağıtılan Materyal

| Cinsi         | Adedi |
|---------------|-------|
| Afiş          |       |
| Broşür        |       |
| Kitap         |       |
| Diğer         |       |
|               |       |
|               |       |
|               |       |
| <b>Toplam</b> |       |

## 2g. Eğitimler

| Eğitimin Adı-Konusu | Eğitime Katılan Öğrenci Sayısı | Eğitime Katılan Okul Çalışanı Sayısı | Eğitime Katılan Veli Sayısı | Toplam Katılımcı Sayısı |
|---------------------|--------------------------------|--------------------------------------|-----------------------------|-------------------------|
|                     |                                |                                      |                             |                         |
|                     |                                |                                      |                             |                         |
|                     |                                |                                      |                             |                         |
|                     |                                |                                      |                             |                         |
|                     |                                |                                      |                             |                         |
|                     |                                |                                      |                             |                         |
|                     |                                |                                      |                             |                         |
|                     |                                |                                      |                             |                         |
|                     |                                |                                      |                             |                         |
|                     |                                |                                      |                             |                         |
|                     |                                |                                      |                             |                         |
|                     |                                |                                      |                             |                         |
|                     |                                |                                      |                             |                         |
|                     |                                |                                      |                             |                         |
|                     |                                |                                      |                             |                         |
|                     |                                |                                      |                             |                         |
|                     |                                |                                      |                             |                         |
|                     |                                |                                      |                             |                         |
|                     |                                |                                      |                             |                         |
|                     |                                |                                      |                             |                         |
| <b>Toplam</b>       |                                |                                      |                             |                         |



## Form 3: Program Bileşenleri Deęerlendirme Formu

- Okul Deęerlendirme Ekibi tarafından, **“Saęlık Hizmetleri, Saęlıklı ve G¼venli Okul Çevresi ve Saęlıklı Beslenme”** bileşenleri kapsamında deęerlendirme yapılacaktır
- Formlarda yer alan her bir bileşene ait maddelerin tamamının okul/kurumlar tarafından yerine getirilmesi beklenmektedir. Bileşenler kapsamında herhangi bir maddenin eksik olması durumunda okul/kurumun söz konusu bileşenin gerekliliklerini saęlamadıęı kabul edilir
- **Baęımsız anaokullarının deęerlendirilmesi sırasında, Kılavuzda yer alan baęımsız anaokulları için oluřturulmuř formlar kullanılmalıdır**

# Form 3

## EK – 5: FORM - 3. PROGRAM BİLEŐENLERİ DEęERLENDİRME FORMU

|                                    |   |
|------------------------------------|---|
| <b>İl:</b>                         |   |
| <b>İlçe:</b>                       |   |
| <b>Okul Adı:</b>                   |   |
| <b>Pansiyon:</b>                   | Var <input type="checkbox"/> Yok <input type="checkbox"/> |
| <b>Okul Tür¼:</b>                  |   |
| <b>Okul Kademesi:</b>              |   |
| <b>Eęitim-Öęretim Yılı/Dönemi:</b> |   |
| <b>Deęerlendirme Tarihi:</b>       |   |
| <b>Adres:</b>                      |   |
| <b>Telefon:</b>                    |   |

### 3a. Sağlık Hizmetleri

| No |   | Evet (E)<br>Hayır (H) |
|----|---|-----------------------|
| 1  | Okul Sağlığı Planında sağlık hizmetlerini içeren amaç ve hedefler belirlenmiştir.   |                       |
| 2  | Okul/kurumun, Okul Sağlığı Yönetim Ekibi* vardır.   |                       |
| 3  | Okul/kurumun yıllık rehberlik hizmetleri çerçeve planı hazırlanmıştır.  |                       |
| 4  | Okul/kurumda ilkyardım dolabı vardır.   |                       |
| 5  | Okul/kurum, TSM** ile işbirliği yaparak sağlık hizmetlerini koordine etmektedir.  |                       |
| 6  | Okul/kurumdaki tüm öğrencilerin aile hekimleri tarafından yapılan yıllık periyodik muayenelerinin takibi yapılmakta ve bu bilgi TSM ile paylaşılmaktadır.   |                       |
| 7  | Tarama, aşılama ve koruyucu ağız diş sağlığı çalışmaları öncesinde bilgi notları ailelere ulaştırılmakta ve uygulama öncesinde TSM personeline bildirilmektedir.  |                       |
| 8  | Öğrencilerin okul/kurumda yapılan sağlık muayene ve taramaları sonucunda elde edilen sağlık verileri (boy uzunluğu/vücut ağırlığı ölçümleri, tarama sonuçları, aşılama bilgileri vb.) e-okul sistemine girilmekte, takip edilmekte ve velilerle paylaşılmaktadır. |                       |
| 9  | Okul/kurum çalışanları periyodik muayenenin yapılması için kayıtlı oldukları aile hekimlerine başvurularını yönünde teşvik edilmektedir.  |                       |
| 10 | Risk grubundaki öğrencilerin (özel politika gerektiren öğrenciler) velileri ile görüşmeler/bilgilendirme faaliyetleri yapılarak sağlık kuruluşlarına yönlendirilmektedir.   |                       |
| 11 | Okul/kurum bünyesinde rehber öğretmen ve rehberlik servisi vardır.  |                       |
| 12 | Rehberlik hizmetleri kayıtları uygun şekilde tutulmakta ve saklanmaktadır.  |                       |
| 13 | Tütün ve/veya diğer bağımlılık yapıcı madde kullanımı olan veya olduğu düşünülen öğrencilerin rehber öğretmenle görüşmesi sağlanmaktadır.   |                       |
| 14 | Öğrencilerin sağlık kayıtları uygun şekilde saklanmaktadır.   |                       |
| 15 | Okul/kurumda ve pansiyonlarda sağlıklı yaşam kültürü oluşturmaya ve olumlu sağlık davranışı geliştirmeye yönelik görsel materyaller öğrenciler ve okul çalışanlarının görebileceği yerde asılıdır.  |                       |
| 16 | Sağlıkla ilgili öğrenci kulüp faaliyetleri yapılmaktadır.   |                       |

\* Bir idareci, bir öğretmen, bir öğrenci, bir okul aile birliği üyesinden oluşmalıdır. Okulda bulunduğu takdirde sağlık çalışması ve rehber öğretmen ekibin doğal üyesidir.

\*\*TSM: Toplum Sağlığı Merkezi

NOT: Değerlendirmelerde okul/kurum ve eklentileri (pansiyon, yemekhane, kantin, büfe, çay ocağı, atölye vb.) dikkate alınacaktır.

## 3a. Saęlık Hizmetleri

### 3. Okul/kurumun yıllık rehberlik hizmetleri çerçeve planı hazırlanmıştır.

Okullarda Rehberlik ve Psikolojik Danışma Hizmetleri Kılavuzuna uygun olarak hazırlanmış olmalıdır.

### 4. Okul/kurumda ilkyardım dolabı vardır.

Okul/kurumda, TSE standartlarına uygun ve son kullanım tarihi geçmemiş malzemelerin bulunduğu ilkyardım dolabı olmalıdır.

### 5. Okul/kurum TSM ile işbirliği yaparak saęlık hizmetlerini koordine etmektedir.

## 3a. Saęlık Hizmetleri

**6. Okul/kurumdaki t¼m ¼ęrencilerin aile hekimleri tarafından yapılan yıllık periyodik muayenelerinin takibi yapılmakta ve bu bilgi İSM ile paylaşılmaktadır.**

T¼m ¼ęrencilerin, aile hekimleri tarafından yapılan periyodik muayeneleri sonrasında okula g¼nderilen formlar **(Form-1)** d¼zenli olarak okul y¼netimi tarafından kayıt altına alınmalı elde edilen sayısal bilgiler okul deęerlendirmeleri sırasında ve gerekli durumlarda Okul Saęlıęı Deęerlendirme Ekibi ile paylaşılmalıdır.



## 3a. Saęlık Hizmetleri

### 7. Tarama, ařılama ve koruyucu aęız diř saęlıęı alıřmaları ¼ncesinde, bilgi notları ailelere ulařtırılmakta ve uygulama ¼ncesinde İSM personeline bildirilmektedir.

Okul/kurumda tarama, koruyucu aęız diř saęlıęı alıřmaları yapılmadan ¼nce, yapılacak alıřma ile ilgili aile bilgilendirme formları, broř¼rleri ve onam formları ailelere ulařtırılmalıdır. Ailelerden geri toplanan formlar uygulamaya bařlanmadan ¼nce İSM' den gelen saęlık personeline bildirilmelidir. Okul/kurumda uygulanacak ařılardan ¼nce ailelere “Veli bilgi notu” g¼nderilerek, aileden ařıya mani bir durumun olması, ařının daha ¼nce uygulanması gibi durumlar ile velinin ocuęuna ařı uygulamasını istememesi durumunun yazılı beyanı istenir.

## 3a. Saęlık Hizmetleri

**8. Öğrencilerin okul/kurumda yapılan saęlık muayene ve taramaları sonucunda elde edilen saęlık verileri (boy uzunluęu/v¼cut aęırlıęı ölç¼mleri, tarama sonuçları, aşılama bilgileri vb.) e-okul sistemine girilmekte, takip edilmekte ve velilerle paylaşılmaktadır.**

Herhangi bir sebeple öğrenciye aşı, tarama vb uygulanamaması durumunda velilerin bilgilendirilmesi ve aile hekimlięi birimine başvurarak aşı uygulanmasının saęlanması aşılanmamış çocuk kalmaması açısından önem taşımaktadır.

**9. Okul/kurum çalıřanları, periyodik muayenenin yapılması için kayıtlı oldukları aile hekimlerine başvurmaları yönünde teşvik edilmektedir.**

## 3a. Saęlık Hizmetleri

**10. Risk grubundaki ¼ęrencilerin (¼zel politika gerektiren ¼ęrenciler) velileri ile g¼r¼şmeler/bilgilendirme faaliyetleri yapılarak saęlık kuruluşlarına y¼nlendirilmektedir.**

G¼rme-işitme sorunu, kronik hastalıklar, engellilik ve psiko-sosyal problemler gibi ¼ęrenme g¼çl¼ę¼, okul başarısızlıęı ve uyum sorunları yaratabilecek durumu olan ¼ęrencilerin velileri ile g¼r¼şmeler yapılmalı ve okul ortamında gerekli ¼nlemler alınmalıdır. Bu ¼ocukların takibi saęlık kurum ve kuruluşları ile işbirlięi i¼erisinde yapılmalıdır.





## 3a. Saęlık Hizmetleri

**11. Okul b¼nyesinde rehber ¼ęretmen ve rehberlik servisi vardır.**

**12. Rehberlik hizmetleri kayıtları uygun şekilde tutulmakta ve saklanmaktadır.**

Rehberlik hizmetleri kapsamında yapılan iş ve işlemler düzenli olarak kayıt altına alınmalı ve kişisel bilgilerin gizlilięi göz önünde bulundurulmalıdır.

**14. ¼ęrencilerin saęlık kayıtları uygun şekilde saklanmaktadır.**

Okul/kurumda, ¼ęrencilerin saęlık kayıtlarının tutulduęu, kişisel bilgilerin gizlilięini garanti altına alan uygun bir olanak (¼ęrenci saęlık dosyası, e-okul gibi) saęlanmalıdır.

## 3a. Saęlık Hizmetleri

**15. Okul/kurumda ve pansiyonlarda saęlıklı yařam k¼lt¼r¼ oluřturmaya ve olumlu saęlık davranıřı geliřtirmeye y¼nelik g¼rsel materyaller ¼ęrenci ve okul alıřanlarının g¼rebileceęi yerde asılıdır.**

Saęlıklı beslenme, spor etkinlikleri, periyodik muayene, kiřisel hijyen, el yıkama, aęız-diř saęlıęı gibi konularda doęru mesajlar ieren poster, afiř gibi materyaller okul iinde uygun yerlere asılmalıdır.

**16. Saęlıkla ilgili ¼ęrenci kul¼p faaliyetleri yapılmaktadır.**

Bu kul¼pler saęlıkla ilgili etkinlikler (belirli g¼n ve haftaların kutlanması, bilgi yarıřması, piknik, gezi, y¼r¼y¼ř, konser, kermes, tiyatro oyunu gibi) d¼zenlemeleri konusunda okul y¼netimi ve alıřanları tarafından desteklenmelidirler.

## 3b. Sağlıklı ve Güvenli Okul Çevresi

### 3b. Sağlıklı ve Güvenli Okul Çevresi

| No |   | Evet (E)<br>Hayır (H) |
|----|---|-----------------------|
| 1  | Okul Sağlığı Planında sağlıklı ve güvenli okul çevresi hizmetlerini içeren amaç ve hedefler belirlenmiştir.   |                       |
| 2  | Bahçenin etrafı çevrilidir.   |                       |
| 3  | Okul/kurum içinde ve dışında çöp kovaları ve çöplerin toplandığı sistem vardır.   |                       |
| 4  | Okul/kurumun içi-dışı ve bahçesi düzenli olarak temizlenmekte ve kaydı tutulmaktadır.   |                       |
| 5  | Okul/kurumda şebeke suyu kullanılmaktadır.  |                       |
| 6  | Kuyu/şebeke su numuneleri İTASHY’te belirtilen mikrobiyolojik şartları taşımaktadır.  |                       |
| 7  | Tuvaletler düzenli olarak temizlenmekte ve kaydı tutulmaktadır.   |                       |
| 8  | Tuvalet ortak alanında sıvı/köpük sabun, çöp kovası ve kova içinde çöp poşeti vardır.   |                       |
| 9  | Okul/kurumun ısıtma ve havalandırması mevsime uygun olarak yapılmaktadır.   |                       |
| 10 | Öğrencilerin tuvalet dışında su içebileceği olanak sağlanmıştır.  |                       |
| 11 | Kantin, yemekhane, kafeterya, büfe, çay ocağı ve pansiyon çalışanlarının hijyen eğitimi belgesi vardır (hijyen ile ilgili çıkarılan yönetmeliklere göre).   |                       |
| 12 | Kantin, yemekhane, kafeterya, büfe, çay ocağı, pansiyon gibi yerlerde gıdalar uygun koşullarda saklanmaktadır.  |                       |
| 13 | Temizlik işiyle görevli personel vardır.  |                       |
| 14 | Temizlik için uygun araç-gereç ve malzeme vardır ve bu malzemeler öğrencilerin ulaşamayacağı yerde muhafaza edilmektedir.   |                       |
| 15 | Yeterli sayıda temel ilkyardım sertifikası almış personel vardır.   |                       |
| 16 | Acil durumlarda ulaşılması gereken telefon numaraları öğrenci ve okul çalışanlarının görebilecekleri yerlerde asılıdır.   |                       |
| 17 | Acil toplanma alanı belirlenmiştir ve tüm okul çalışanları ve öğrenciler tarafından bilinmektedir.  |                       |
| 18 | Okul/kurum yönetimi, okul giriş, çıkışlarında ve okul çevresinde öğrenci güvenliğinin sağlanmasına yönelik çalışmaların yapılması için ilgili kurum ve kuruluşlarla işbirliği içerisindedir (Güvenli çevre, trafik, servis güvenliği, bariyer, güvenlik kamera sistemi gibi). |                       |
| 19 | Okul çalışanları, öğrencilerin görebileceği, etkilenebileceği okul çevresi alanlarında (okul bahçesinin dışı dahil) tütün ürünleri kullanmamaktadır.  |                       |

NOT: Değerlendirmelerde okul/kurum ve eklentileri (pansiyon, yemekhane, kantin, büfe, çay ocağı, atölye vb.) dikkate alınacaktır.

## 3b. Saęlıklı ve G¼venli Okul evresi

**1. Okul Saęlıęı Planında saęlıklı ve g¼venli okul evresi hizmetlerini ieren ama ve hedefler belirlenmiřtir.**

**2. Bahenin etrafı evrilidir.**

Okul bahesinin etrafı duvar ve demir parmaklık gibi farklı malzeme kullanılarak evrilmiř olmalıdır.

**3. Okul/kurum iinde ve dıřında öp kovaları ve öplerin toplandıęı sistem vardır.**

T¼m sınıflarda, her katta ve bahede en az birer tane öp kovası bulunmalıdır. öpler g¼nl¼k toplanmalıdır. Bahede öplerin toplandıęı sistem olmalı ve bu sistem öęrencilerin oyun alanlarından uzakta olmalıdır.

## 3b. Saęlıklı ve G¼venli Okul evresi

### 4. Okul/kurumun ii-dıřı ve bahesi d¼zenli olarak temizlenmekte ve kaydı tutulmaktadır.

Sınıflar, koridorlar, bahe, k¼t¼phane, laboratuvarlar, at¼lyeler, yemekhane, kantin, yatakhane ve spor salonu gibi ortak kullanım alanları d¼zenli olarak temizlenmeli, havalandırılmalı ve temizlik izleme izelgesi tutulmalıdır.

Deęerlendirme sırasında, Okul Saęlıęı Deęerlendirme Ekibi tarafından temizlik izleme izelgesi de kontrol edilmelidir.

## 3b. Saęlıklı ve G¼venli Okul evresi

### 5. Okul/kurumda Őebeke suyu kullanılmaktadır.

Okulun su deposuna giriyor veya su kuyusundan saęlanıyorsa y¼r¼rl¼kte olan İnsani T¼ketim Amalı Sular Hakkında Y¼netmelik (İTASHY)' e g¼re numune alınması zorunludur.

### 6. Kuyu/Őebeke suyu numuneleri İTASHY' de belirtilen mikrobiyolojik Őartları taŐımaktadır.

Kuyu/Őebeke suyu numuneleri alınmalı ve İTASHY' nin Ek-1'inde yer alan 3 mikrobiyolojik parametreye uygunluęu deęerlendirilmelidir. ( evre Saęlıęı Ekibi tarafından yapılacak.)

## İNSANİ TÜKETİM AMALI SULAR HAKKINDA Y¼NETMELİK

Resmi Gazete: 17 Őubat 2005 - 25730

# Sağlıklı ve Güvenli Okul Çevresi / İTASHY- EK-1

## Ek -1

### Parametreler ve Parametrik Değerler

#### a) Mikrobiyolojik parametreler

İçme-Kullanma Suları için:

| Parametre                    | Parametrik değer sayısı/100 ml |
|------------------------------|--------------------------------|
| Escherichia Coli ( E. Coli ) | 0/100 ml                       |
| Enterokok                    | 0/100 ml                       |
| Koliform bakteri             | 0/100 ml                       |

İçme Suları için (İmlahanedede):

| Parametre                    | Parametrik değer sayısı/ ml |
|------------------------------|-----------------------------|
| Escherichia Coli ( E. Coli ) | 0/250 ml                    |
| Enterokok                    | 0/250 ml                    |
| Koliform bakteri             | 0/250 ml                    |
| P. aeruginosa                | 0/250 ml                    |
| Fekal koliform bakteri       | 0/250ml                     |
| Salmonella                   | 0/100ml                     |
| Clostridium Perfringens      | 0/50ml                      |
| Patojen Staphylococlar       | 0/100ml                     |
| 22 °C'de koloni sayısı       | 100/ml                      |
| 37 °C'de koloni sayısı       | 20/ml                       |
| Parazitler                   | 0/100ml                     |
| Diğer mikroskopik canlılar   | 0/100ml                     |

Kaynak Suları için:

| Parametre  | Parametrik değer sayısı/ ml |
|--|-----------------------------|
| Escherichia Coli ( E. Coli )   | 0/250 ml                    |
| Enterokok  | 0/250 ml                    |
| Koliform bakteri   | 0/250 ml                    |
| P. aeruginosa  | 0/250 ml                    |
| Fekal koliform bakteri   | 0/250ml                     |
| Patojen Mikroorganizmalar  | 0/100ml                     |
| Anaerob sporlu sülfat redükte eden bakteriler  | 0/50ml                      |
| Patojen Staphylococlar   | 0/100ml                     |
| Kaynaktan alınan numunede maksimum :   | 20/ml                       |
| 22 °C'de 72 saatte agar-agar veya agar-jelatin karışımında koloni sayısı   | 5/ml                        |
| 37 °C'de 24 saatte agar-agar karışımında koloni sayısı   |                             |
| Ambalajlanmış sularda ambalajlandıktan sonra maksimum: (Numune, Ambalajlanmayı takiben 12 saat içerisinde alınmak ve bu süre içerisinde 4 <sup>o</sup> ±C °C 'de saklanmış olmak kaydıyla) : | 100/ml                      |
| 22 °C'de 72 saatte agar-agar veya agar-jelatin karışımında koloni sayısı   | 20/ml                       |
| 37 °C'de 24 saatte agar-agar karışımında koloni sayısı   |                             |
| Parazitler   | 0/100ml                     |
| Diğer Mikroskopik Canlılar   | 0/100ml                     |

## 3b. Saęlıklı ve G¼venli Okul evresi

### 7. Tuvaletler d¼zenli olarak temizlenmekte ve kaydı tutulmaktadır.

Okulda bulunan t¼m tuvaletler g¼nde en az iki kere temizlenmeli ve tuvalet temizlik izleme izelgesi tutulmalıdır. Deęerlendirme sırasında, Okul Saęlıęı Deęerlendirme Ekibi tarafından tuvalet temizlik izleme izelgesi kontrol edilmelidir.

### 8. Tuvalet ortak alanında sıvı/k¼p¼k sabun, ¼p kovası ve kova iinde ¼p poęeti vardır.

### 9. Okul/kurumun ısıtma ve havalandırması mevsime uygun olarak yapılmaktadır.

### 10. ¼ęrencilerin tuvalet dıęında su iebileceęi olanak saęlanmışır.

Tuvalet dıęında, koridorlarda ya da bahede ¼ęrencilerin su iebilecekleri eřitli olanaklar (eęme gibi) saęlanmalıdır.



## 3b. Saęlıklı ve G¼venli Okul evresi

**11. Kantin, yemekhane, kafeterya, b¼fe, ay ocaęı ve pansiyon alıřanlarının hijyen eęitimi belgesi vardır (hijyen ile ilgili ıkarılan y¼netmeliklere g¼re).**

alıřanların Millî Eęitim Bakanlıęı tarafından yayımlanmıř olan “Gıda ve Su Sekt¼r¼nde alıřanlar iin Hijyen Eęitimi Programı” ve “Okul Kantinlerine Dair ¼zel Hijyen Y¼netmelięi” kapsamında verilen eęitimlere katılmıř olması ve bařarılı olduęunu belgelendirmesi gereklidir.

**12. Kantin, yemekhane, kafeterya, b¼fe, ay ocaęı, pansiyon gibi yerlerde gıdalar uygun kořullarda saklanmaktadır.**

Okul Kantinlerinde Satılacak Gıdalar ve Eęitim Kurumlarındaki Gıda iřletmelerinin Hijyen Y¼n¼nden Denetlenmesi Genelgesine g¼re uygun iřlemlerin yapıldıęı kontrol edilmelidir.

## 3b. Sağlıklı ve Güvenli Okul Çevresi / 12.ci madde

| Ek.1 Okul/Kurumlardaki Yemekhane, Kantin, Kafeterya, Büfe, Çay Ocağı Gibi Gıda İşletmeleri Denetim Formu |   |  |   |                            |   |                        |  |                    |   |       |  |       |
|--|---|--|---|----------------------------|---|------------------------|--|--------------------|---|-------|--|-------|
| İl:  |   | İlçe:  |   | Tarih: ...../...../20..... |   | Başlangıç Saati: ..... |  | Bitiş Saati: ..... |   |       |  |       |
| Denetim Türü:  |   | Periyodik Denetim <input type="checkbox"/>   |   |                            | Uyumsuzluğun Tespitinden Sonraki Denetim <input type="checkbox"/> |                        |  |                    |   |       |  |       |
| A.   | <b>Okul/Kurumun;</b> Pansiyon Var <input type="checkbox"/> Yok <input type="checkbox"/>   |  |   |                            |   |                        |  |                    |   |       |  |       |
|  | Adı:  |  |   |                            |   |                        |  |                    |   |       |  |       |
|  | Kodu:   |  |   |                            |   |                        |  |                    |   |       |  |       |
|  | Adresi:   |  |   |                            |   |                        |  |                    |   |       |  |       |
|  | Telefon Numarası:   |  |   |                            | E-posta Adresi:   |                        |  |                    |   |       |  |       |
|  | 1. Okul Öncesi <input type="checkbox"/>   |  | 2. İlkokul <input type="checkbox"/>                       |                            | 3. Ortaokul <input type="checkbox"/>                              |                        | 4. Lise <input type="checkbox"/>                         |                    | 5. Mesleki Eğitim Merkezi <input type="checkbox"/>  |       |  |       |
|  | Öğrenci Sayısı:   |  | İdareci ve Öğretmen Sayısı:                               |                            | Okul Çalışanı Sayısı:   |                        | Gıda İşletmelerinde Toplam Çalışan Sayısı:               |                    |   |       |  |       |
|  | Okulda Bulunan Gıda İşletmeleri:<br>(*Pansiyon yemekhanesi dahil)<br>Toplam Çalışan Sayısı  |  | <input type="checkbox"/> 1. Yemekhane*<br>Çalışan Sayısı: |                            | <input type="checkbox"/> 2. Kantin<br>Çalışan Sayısı:             |                        | <input type="checkbox"/> 3. Kafeterya<br>Çalışan Sayısı: |                    | <input type="checkbox"/> 4. Büfe<br>Çalışan Sayısı: |       | <input type="checkbox"/> 5. Çay Ocağı<br>Çalışan Sayısı: |       |
|  |   |  | Evet  | Hayır                      | Evet  | Hayır                  | Evet   | Hayır              | Evet  | Hayır | Evet   | Hayır |
|  | A.1.  | Kontrol ve Denetim Formu var mı?<br>(Genelge EK.3)<br>EK.3 Formu, EK.1 ve EK.2 Formları<br>dikkate alınarak doldurulacaktır.<br>Form sayısını belirtiniz.<br>Eksik form sayısını belirtiniz. |   |                            |   |                        |  |                    |   |       |  |       |
| A.2.   | Kontrol ve Denetim Formlarından<br>(Genelge EK.3) “uygun değil” kısmı<br>işaretli olan form var mı?<br>Form sayısını belirtiniz.<br>Son forma göre eksiklikleri belirtiniz.             |  |   |                            |   |                        |  |                    |   |       |  |       |
| A.3.   | Kontrol ve Denetim Formu (Genelge<br>EK.3) kriterlerine uygun olmayan<br>husus/hususlar varsa il/ilçe Gıda, Tarım ve<br>Hayvancılık Müdürlüğü'ne bir hafta<br>içerisinde bildirildi mi? |  |   |                            |   |                        |  |                    |   |       |  |       |

## 3b. Sağlıklı ve Güvenli Okul Çevresi / 12.ci madde

| A.4. | Denetimde (Genelge EK.2) “Okul Sağlığı Bilim Kurulu Karar Tutanağı” kriterleri dikkate alınıyor mu?<br>Son forma göre eksiklikleri belirtiniz.   | Evet | Hayır | Evet | Hayır | Evet | Hayır | Evet | Hayır | Evet | Hayır |
|------|--|------|-------|------|-------|------|-------|------|-------|------|-------|
|      |  |      |       |      |       |      |       |      |       |      |       |
| A.5. | Denetimde (Genelge EK.1) “Kantin, Yemekhane, Kafeterya, Büfe, Çay Ocağı vb. Yerlerin Taşınması Gereken Gıda Güvenliği ve Hijyen Şartları” kriterleri dikkate alınıyor mu?<br>Son forma göre eksiklikleri belirtiniz.       | Evet | Hayır | Evet | Hayır | Evet | Hayır | Evet | Hayır | Evet | Hayır |
|      |  |      |       |      |       |      |       |      |       |      |       |
| A.6. | Okul denetim komisyonu tarafından kantin, yemekhane, kafeterya, büfe, çay ocağı işletmecisine Genelgeye göre satılan gıdalar ve hijyen vb. konularında yazılı uyarılar yapıldı mı?<br>(Varsa uyarı belgesini inceleyiniz.) | Evet | Hayır | Evet | Hayır | Evet | Hayır | Evet | Hayır | Evet | Hayır |
| A.7. | Kantin, yemekhane, kafeterya, büfe, çay ocağı işletmecisine yapılan uyarılar bir sonraki denetimde yerine getirildi mi?  |      |       |      |       |      |       |      |       |      |       |

## 3b. Sağlıklı ve Güvenli Okul Çevresi / 12.ci madde

|             |   |  |
|-------------|---|--|
| <b>A.8.</b> | Öğrenciler seyyar satıcılardan yiyecek satın almamaları konusunda uyarıldı mı?<br>Evet, ise izlenen yöntemi belirtiniz. | <b>Evet</b> <input type="checkbox"/> <b>Hayır</b> <input type="checkbox"/><br>Öğrencilerin Seyyar Satıcılardan Yiyecek Satın Almamaları Konusunda İzlenen Yöntem:<br>.....<br>.....<br>.....<br>.....<br>..... |
|             | Okul önlerinde yiyecek satılmasını engelleyici tedbirler aldınız mı?<br>Evet, ise alınan tedbiri belirtiniz.            | <b>Evet</b> <input type="checkbox"/> <b>Hayır</b> <input type="checkbox"/><br>Okul Önlerinde Yiyecek Satılmasını Engellemeye Yönelik Alınan Tedbirler:<br>.....<br>.....<br>.....<br>.....<br>.....            |

## 3b. Saęlıklı ve G¼venli Okul evresi

**13. Temizlik iřiyle g¼revli personel vardır.**

**14. Temizlik iin uygun ara-gere ve malzeme vardır ve bu malzemeler ¼ęrencilerin ulařamayacaęı yerde muhafaza edilmektedir.**

**15. Yeterli sayıda temel ilkyardım sertifikası almıř personel vardır.**

İlk yardım Y¼netmelięi gereęi her **20 personel iin ilkyardım eęitimi almıř 1 personel** olacak biimde toplam personel sayısına g¼re hesaplama yapılacaktır.

**16. Acil durumlarda ulařılması gereken telefon numaraları ¼ęrenci ve okul alıřanlarının g¼rebilecekleri yerlerde asılıdır.**



## 3b. Saęlıklı ve G¼venli Okul evresi

### 17. Acil toplanma alanı belirlenmiřtir ve t¼m okul alıřanları ve ¼ęrenciler tarafından bilinmektedir.

Acil Durumlar Hakkında Y¼netmelik ve Afet Acil Durum mevzuatlarına g¼re; okul/kurum dıřında acil toplanma alanı belirlenmelidir, ilgili kurum ve kuruluřlardan uzmanların katılımıyla tehlikeli durumlar iin alınabilecek ¼nlemler konusunda eęitim, seminer, farkındalık alıřmaları ve uygulamalar yapılabilir.



## 3b. Saęlıklı ve G¼venli Okul evresi

18. Okul/kurum y¼netimi, okul giriř, ıkıřlarında ve okul evresinde ¼ęrenci g¼venlięinin saęlanmasına y¼nelik alıřmaların yapılması iin ilgili kurum ve kuruluřlarla iřbirlięi ierisindedir (g¼venli evre, trafik, servis g¼venlięi, bariyer, g¼venlik kamera sistemi gibi).
19. Okul/kurum alıřanları, ¼ęrencilerin g¼rebileęi, etkilenebileęi okul evresi alanlarında (okul bahesinin dıřı dâhil) t¼t¼n ¼r¼nleri kullanmamaktadır.

## 3c. Sağlıklı Beslenme

### 3c. Sağlıklı Beslenme

| No |  | Evet (E)<br>Hayır(H) |
|----|--|----------------------|
| 1  | Okul Sağlığı Planında sağlıklı beslenme hizmetlerini içeren amaç ve hedefler belirlenmiştir.   |                      |
| 2  | Okul/kurum çalışanları sağlıklı yaşam tarzını ve sağlıklı beslenmeyi teşvik edecek şekilde model olmaktadır.   |                      |
| 3  | Öğrencilerin kahvaltı yapmaları teşvik edilmektedir.   |                      |
| 4  | Öğrencilerin ara öğün almaları teşvik edilmekte ve uygun süre ayrılmaktadır.   |                      |
|    | Okul/kurumun yemekhane/taşınabilir yemek hizmeti: Yok <input type="checkbox"/> (10. maddeye geçin) Var <input type="checkbox"/> (5, 6, 7, 8 ve 9. maddeler değerlendirilmelidir.)  |                      |
| 5  | Yemek yiyebilmek için uygun süre (en az 40 dakika) ayrılmaktadır.  |                      |
| 6  | Yemek listeleri Milli Eğitim Bakanlığı ve Sağlık Bakanlığı'nın yayımladığı menü modelleri örnek alınarak hazırlanmaktadır.   |                      |
| 7  | Okul/kurum ve pansiyonlardaki yemekhane hizmetleri, okul yönetimi tarafından yürürlükteki mevzuat kapsamında ayda en az bir kere denetlenmekte ve gerekli durumlarda İl/İlçe Gıda Tarım ve Hayvancılık Müdürlüğü'nden destek alınmaktadır. |                      |
| 8  | Okul/kurumdaki yemekhane ortamları, yiyecek-içecekler, yiyecek-içecek hizmeti sunanların faaliyetleri ilgili mevzuatlara uygun olmalıdır.  |                      |
| 9  | Okul/kurum ve pansiyonlu okullarda gıda depoları (soğuk hava deposu, kuru gıda, yaş sebze meyve deposu vb) ilgili mevzuata uygun olarak ayda en az bir kere denetlenmektedir.  |                      |
|    | Okul/kurumun kantini/kooperatifi: Yok <input type="checkbox"/> Var <input type="checkbox"/> (10, 11,12, 13. maddeler değerlendirilmelidir)   |                      |
| 10 | Okul/kurum kantin/kooperatifinde; süt ve süt ürünleri (süt, ayran, yoğurt) ve/veya meyve/sebze (tane ile meyve/sebze veya taze sıkılmış meyve/sebze suyu) gibi ürünlerin satışı yapılmaktadır.   |                      |
| 11 | Yetersiz ve dengesiz beslenmeye neden olabilecek gıda maddelerinin tüketimini özendirici reklam, promosyon, tanıtım amaçlı afiş, poster, broşür bulunmamaktadır ve bu ürünlerin satışı yapılmamaktadır.                                    |                      |
| 12 | Okul/kurumdaki kantin/kooperatif ortamları, yiyecek-içecekler ve kantin/kooperatif hizmeti sunanların faaliyetleri ilgili mevzuatlara uygundur.  |                      |
| 13 | Okul kantini; ilgili genelgede belirtilen esaslara uygun olarak, ayda en az bir kez aynı genelge ekinde bulunan "Okul Kantini Denetim Formu" kullanılarak denetlenmektedir.  |                      |

NOT: Değerlendirmelerde okul/kurum ve eklentileri (pansiyon, yemekhane, kantin, büfe, çay ocağı, atölye vb) dikkate alınacaktır.



# Saęlıklı Beslenme

## 6. Yemek listeleri Millî Eęitim Bakanlıęı ve Saęlık Bakanlıęı'nın yayımladıęı men¼ modelleri örnek alınarak hazırlanmaktadır.

Bu konuda, MEB'in "Pansiyonlu Okullar için Beslenme Hizmetleri Rehberi" ve SB'nin "Okul Öncesi ve Okul Çaęı Çocuklara Yönelik Beslenme Önerileri ve Menü Programları" kitabından yararlanılabilir. Özellikle pansiyonlu okullar başta olmak üzere okul idareleri yemek listelerinin planlanmasında TSM ve İSM'lerde görevli diyetisyenlerden destek talep edebilirler. İlgili dokümanlara ařaęıdaki linklerden ulařılabilir.

- <http://okulsagligi.meb.gov.tr/www/pansiyonlu-okullar-icin-beslenme-hizmetleri-rehberi/icerik/25>
- [http://beslenme.gov.tr/content/files/basin\\_materyal/okul\\_onesi\\_ve\\_okul\\_cagi\\_cocuklara\\_yonelik\\_beslenme\\_onerileri\\_ve\\_menu\\_programlar\\_.pdf](http://beslenme.gov.tr/content/files/basin_materyal/okul_onesi_ve_okul_cagi_cocuklara_yonelik_beslenme_onerileri_ve_menu_programlar_.pdf)



# Saęlıklı Beslenme

Sayı : 90757378-10.06-E.2852893  
Konu : Okul Kantinlerinde Satılacak  
Gıdalar ve Eęitim Kurumlarındaki  
Gıda İřletmelerinin Hijyen Y¼nt¼nden  
Denetlenmesi

10.03.2016

## **7. Okul/kurum ve pansiyonlardaki yemekhane hizmetleri, okul y¼netimi tarafından y¼r¼rl¼kteki mevzuat kapsamında ayda en az bir kere denetlenmekte ve gerekli durumlarda il/ilęe Gıda Tarım ve Hayvancılık M¼d¼rl¼ę¼'nden destek alınmaktadır.**

Okul y¼netimi tarafından yemekhane hizmetlerinin denetimi MEB'in Okul Kantinlerinde Satılacak Gıdalar ve Eęitim Kurumlarındaki Gıda iřletmelerinin Hijyen Y¼n¼nden Denetlenmesi hakkında Genelge'nin Ek-3'¼nde yer alan Kontrol ve Denetim Formu kullanılarak yapılmalıdır.

## 3c. Saęlıklı Beslenme

**8. Okul/kurumdaki yemekhane ortamları, yiyecek-iecekler, yiyecek-iecek hizmeti sunanların faaliyetleri ilgili mevzuatlara uygun olmalıdır.**

Okulda servis edilen yiyecekler T¼rkiye'ye Özg¼ Beslenme Rehberi'ne uygun olmalı; **y¼ksek yaę/şeker ve yoęun enerji ieren, vitamin ve minerallerden fakir yiyecek ve iecekler sunulmamalıdır.**

**9. Okul/kurum ve pansiyonlu okullarda gıda depoları (soęuk hava deposu, kuru gıda, yaş sebze meyve deposu vb) ilgili mevzuata uygun olarak ayda en az bir kere denetlenmektedir.**

**10. Okul/kurum kantin/kooperatifinde; s¼t ve s¼t ¼r¼nleri (s¼t, ayran, yoęurt) ve/veya meyve/sebze (tane ile meyve/sebze veya taze sıkılmıř meyve/sebze suyu) gibi ¼r¼nlerin satıřı yapılmaktadır.**

Y¼r¼rl¼kteki Okul Kantinlerinde Satılacak Gıdalar ve Eęitim Kurumlarındaki Gıda iřletmelerinin Hijyen Y¼n¼nden Denetlenmesi hakkında Genelge Ek-2'de yer alan liste dikkate alınmalıdır.

## 3c. Saęlıklı Beslenme

11. Yetersiz ve dengesiz beslenmeye neden olabilecek gıda maddelerinin tüketimini özendirici reklam, promosyon, tanıtım amaçlı afiş, poster, broşür bulunmamaktadır ve bu ürünlerin satışı yapılmamaktadır
12. Okul/kurumdaki kantin/kooperatif ortamları, yiyecek-içecekler ve kantin/kooperatif hizmeti sunanların faaliyetleri ilgili mevzuatlara uygundur
13. Okul kantini; ilgili genelgede belirtilen esaslara uygun olarak, ayda en az bir kez denetlenmektedir.

# Sonu ve Raporlama

1. Program kapsamında Okul Saęlıęı Deęerlendirme Ekibi tarafından gerekleřtirilen okul ziyareti ve deęerlendirme sırasında; **Form-2** ve **Form-3**;

**3'er n¼sha olarak d¼zenlenecektir.**

- 1 n¼sha İle Saęlık M¼d¼rl¼ę¼nde,
- 1 n¼sha İle Millî Eęitim M¼d¼rl¼ę¼'nde,
- 1 n¼sha da okulda kalacaktır

2. Okul Deęerlendirme Ekibi tarafından yapılan deęerlendirme sonrasında eksiklikleri olduęu saptanan okullar, eksiklerini en kısa s¼rede tamamlayarak sonuları İle Saęlık M¼d¼rl¼ę¼ ve İle Millî Eęitim M¼d¼rl¼ę¼'ne raporlamalıdır. Gerekli g¼r¼len durumlarda eęitim-ęretim yılı ierisinde okul yeniden deęerlendirilebilir.

## Program İl Deęerlendirme Sonuęları

- Programın ilk yıllarında ilde yapılan t¼m ęalıřmalar Halk Saęlıęı M¼d¼rl¼ę¼, Bulařıcı Olmayan Hastalıklar Programlar ve Kanser řubesi **(varsa ocuk, Ergen, Kadın ve Üreme Saęlıęı Hizmetleri řubesi)** tarafından yılda bir kez Form-4 kullanılarak tarafımıza raporlanmaktaydı.
- 2018- 2019 eęitim- öęretim yılından itibaren Okul Saęlıęı Yazılımı oluřturulmuřtur. İllerde/ilęelerde Programdan sorumlu personeller kendilerine tanımlanan kullanıcı yetkisi sayesinde sisteme giriř yapmalı ve Okul deęerlendirmeleri sırasında doldurmuř oldukları formları yazılıma girmelidirler.
- Kullanıcılar sisteme <https://hsys.saglik.gov.tr/Account/Login> adresinden giriř yapabilirler.
- İSM'lerde programdan sorumlu personeller illerinin koordinasyon, planlama ve izleminden sorumludurlar.

# Öğrenci Okula Kayıt ve Periyodik Muayenelerinde İş Akışı

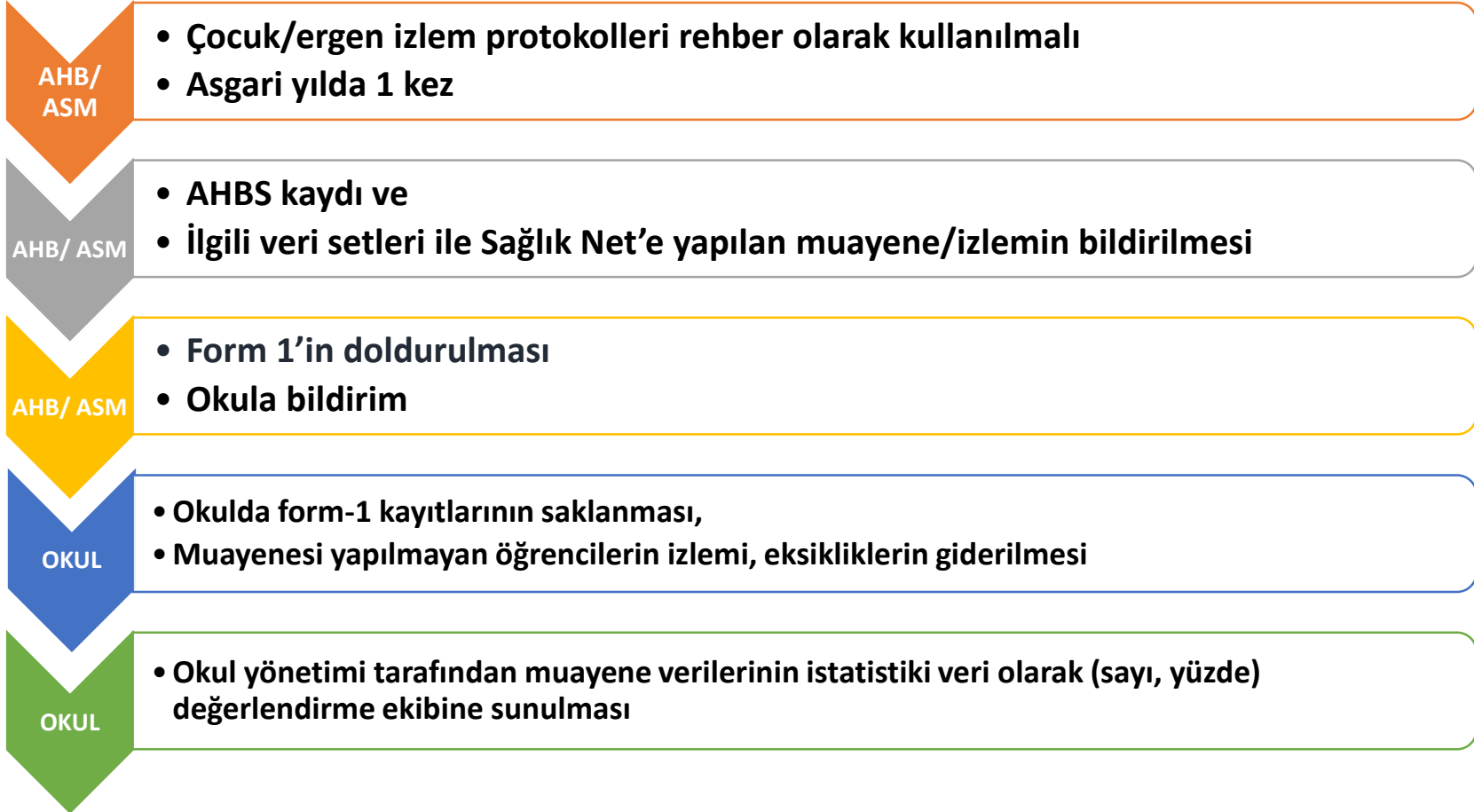

# Okul İzleme Değerlendirme Çalışmalarında İş Akışları

## DEĞERLENDİRME ÖNCESİ HAZIRLIK

- İlçe Sağlık Müdürlüğü/ TSM/ SHM' de değerlendirme öncesi planlama
- İlçe Sağlık Müdürlüğü/ TSM/ SHM ve Milli Eğitim Müdürlüğü'nün etkileşimi
- Okulların bilgilendirilmesi
- Okulun hazırlık çalışmaları

## DEĞERLENDİRME

- İlçe Sağlık Müdürlüğü (TSM)/ SHM ve İlçe Milli Eğitim Müdürlüğü'nden en az ikişer yetkili
- Okuldan en az bir yetkili katılmalı
- Form2 ve Form3 kullanılmalı
- Nüshaların biri okulda, biri Milli Eğitim Müdürlüğü'nde biri TSM'de kalır

## DEĞERLENDİRME SONRASI

- Sonuçlar İlçe Sağlık Müdürlüğü (TSM) veri tabanına kayıt edilir
- Okul gerekli düzenlemeleri yapar, gerekli önlemleri alır

## SONUÇ VE RAPORLAMA

- İlçe Sağlık Müdürlüğü/ TSM/SHM tarafından çalışmaların Okul Sağlığı Yazılımına girilmesi





# TEŖEKK¼RLER

<https://hsgm.saglik.gov.tr/tr/cocukergen-anasayfa>